



*Handwritten notes and signatures:*  
10/3/2017  
C. F. F.  
C. F. F.  
C. F. F.  
C. F. F.

## **CARACTERIZAÇÃO DA ENTIDADE**

### **IDENTIFICAÇÃO**

# **PRESTAÇÃO DE CONTAS 2016**

Freguesia de Canidelo  
Contribuinte nº. 506 684 857  
Rua António Ferreira Braga Júnior  
4400 – 364 Vila Nova de Gaia

Nº. de Habitantes: 27.769 (CENSOS 2011)  
Nº. de Recenseados: 24.105 (dezembro 2016)  
Área Geográfica: 888 ha (DGAL / IGP)

### **LEGISLAÇÃO**

A Freguesia de Canidelo foi criada em 1838.

### **ESTRUTURA ORGÂNICA**

#### **Organigrama**

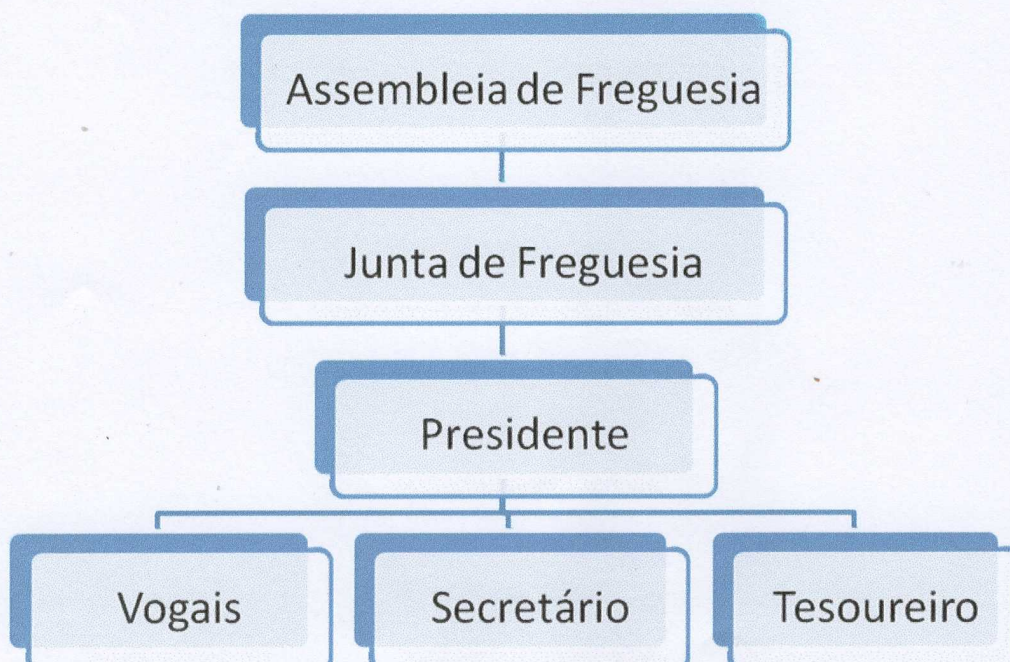



Handwritten notes and signatures in the top right corner, including the name 'Liliana' and several initials.

## **ACTIVIDADES EXERCIDAS**

Gerais : As decorrentes da aplicação da Lei nº. 75/2013 de 12 de setembro na redação introduzida pelas alterações subsequentes.

Sociais : Serviços Sociais.

Económicas : Parque de Campismo

Outras : Apoio às Escolas, Associações de Pais e outras Associações.

## **RECURSOS HUMANOS**

Presidente:	Maria José Guerra Gamboa Campos
Secretária:	Maria Benilde Gabriel de Almeida
Tesoureiro:	Fernando Carvalho Barrias
Vogal:	Manuel António Coutinho Ferreirinha
Vogal:	Eduardo Moreira Gomes
Vogal:	Maria de Fátima da Silva Ferreira de Sousa
Vogal:	Firmino Pinto da Silva Santos

### Assembleia de Freguesia

Presidente : Célia Maria Mendes Correia  
1º. Secretário : Alvarina Fernanda da Costa Ribeiro Oliveira Peixoto  
2º. Secretário : Marco António Pinto Rodrigues  
Membros :

Celso António Almeida Gomes  
Marília Carolina Guedes Morgado Moreira Gomes  
José Lopes Armando  
Durval Soares Fernandes



*Handwritten signatures and initials in the top right corner.*

Joaquim António Dias Andrade  
António Joaquim Rodrigues Patornilho  
Maria Enói de Oliveira da Rocha Natividade  
Pedro Manuel Antunes Banhudo  
Maria João de Matos Rodrigues Macedo  
Alcina da Silva Santos da Silva  
Joaquim Fernando Fonseca Pereira dos Santos  
Jorge Filipe Simões Monteiro  
Diana Sofia Oliveira Valente  
Mariana Raquel Mendes Borges de Sousa Augusto  
Maria Raquel Feiteira  
Joana Alexandra Carvalho Rangel  
Manuel Peixoto  
Joaquim Manuel Pereira Rangel  
Maria Estrela Osório da Silva Matos  
Graciete Manuela Alves Lourenço  
Francisco Guedes  
Rosa Maria Barbosa da Cunha Leite de Mesquita  
Carlos Alberto da Silva Costa  
Maria Fernanda Oliveira Magalhães Duarte  
Maria da Graça Correia dos Santos Moura  
Rui Manuel Ferreira dos Santos

#### Funcionários da Junta de Freguesia

##### Serviços Sociais:

Maria Manuela Monteiro Francisco  
Joana Ferreira Santos  
Marília da Graça de Oliveira Moreira  
Maria Margarida Dias Mendonça (IEFP)  
Dalila Gonçalves da Silva Saldanha (IEFP)  
Ana Judite Guedes de Sousa e Silva Taams (IEFP)



*Handwritten signatures and initials in the top right corner.*

Secretaria:

Guilherme Olímpio Santos de Almeida  
Maria da Conceição Soares Tavares Ferreira Alves  
José Carlos Tavares de Azevedo  
Maria Cândida de Jesus Pinto Correia de Deus  
Catarina Andreia Fernandes Ribeiro Machado Castro  
Laura da Conceição Oliveira da Cunha Monteiro

Salubridade Pública:

Didimo José Sousa Nunes  
José Paulo Leite Cardoso  
Francisco da Silva Alves (IEFP)  
Graça Maria da Silva Campota Maranhão (IEFP)  
Fernando Gomes de Oliveira (IEFP)  
Américo José Gonçalves de Oliveira (IEFP)  
Cláudia Alexandra Pinto da Silva (IEFP)  
Armando Teixeira Veloso (IEFP)  
José Armando da Silva Americano (IEFP)  
Maria Fernanda da Costa Grangeon Cavaleiro (IEFP)  
Valdemar Jorge de Sousa Araújo (IEFP)  
Fernanda da Conceição Vieira Moreira (IEFP)  
Daniel Gil Pires Mendes (IEFP)  
José Luciano Marta Coelho (IEFP)  
Antónia Virgínia Santos Barbosa Costa (IEFP)  
Paulo António de Magalhães Ribeiro (IEFP)  
Gabriel Jacinto da Silva Costa (IEFP)  
Fernanda Maria da Rocha Vilacova (IEFP)  
José António da Rocha Teixeira (IEFP)  
Maria Lucinda Pinto Ribeiro (IEFP)  
Maria de Fátima Pinto Moreira (IEFP)



*Handwritten signatures and initials in the top right corner.*

José da Silva Lopes (IEFP)  
Fábio Emanuel Santos Rocha (IEFP)  
João Paulo Gonçalves Gomes (IEFP)  
António Alfredo Martins Pedrosa (IEFP)  
Rui Augusto dos Santos Costa (IEFP)  
Maria Isabel do Carmo Machado Barbosa (IEFP)

Obras:

Abel de Oliveira Camarinha

Cemitérios:

José Manuel Monteiro  
Agostinho Fernando da Silva Oliveira  
Delfim Gonçalo Gomes Cruz  
Manuel Severino Ferreira de Oliveira

Parque de Campismo:

David Manuel Nora Moreira  
Maria de Fátima Moreira de Barros  
Helena Maria Sampaio de Castro Henriques  
António Joaquim Faria Valadas  
Joaquim Fernando Teixeira da Silva  
Vasco Trindade Gonçalves de Vasconcelos  
José Carlos Meireles da Silva  
Isabel Maria Ferreira de Sousa (IEFP)  
Luís Carlos Nogueira Veloso de Oliveira (IEFP)  
Ana Cristina Pereira Lamego (IEFP)  
Luís Filipe da Silva Santos (IEFP)  
Elvira Carrapa da Silva (IEFP)



Handwritten notes and signatures in the top right corner, including the name 'M. J. P. Pereira' and initials 'M. J. P.' and 'N.'.

## **ORGANIZAÇÃO CONTABILÍSTICA**

A Organização Contabilística desta Instituição obedece aos princípios e regras que a Lei determina - POCAL / REGIME SIMPLIFICADO - no sentido de proporcionar uma informação financeira actualizada e o conhecimento anual da actividade da autarquia, bem como da sua situação patrimonial.

A contabilidade regista todas as operações relevantes para a gestão patrimonial, económica e financeira.

O trabalho contabilístico envolve a identificação, a agregação, a análise, o cálculo, a classificação, o lançamento, o resumo e o relato das várias operações.

Foram estabelecidos procedimentos relativos às operações de registo.

Estão especificados os documentos e livros de escrituração das várias operações, devidamente adaptados aos meios informáticos.

Nesta autarquia foi adotada a aplicação informática da MEDIDATA com vista à obtenção da melhor informação contabilística.

## **RELATÓRIO DE GESTÃO**

Dando cumprimento ao preceituado na Lei, submetemos à apreciação da Assembleia de Freguesia o Relatório de Gestão da Junta de Freguesia de Canidelo, Concelho de Vila Nova de Gaia, relativo ao período findo em 31 de dezembro de 2016.

## **APRECIÇÃO GLOBAL DA GESTÃO**

O presente relatório apresenta a síntese do trabalho realizado em 2016 de acordo com o Plano de Atividades aprovado.



*Handwritten signatures and initials in the top right corner, including 'WBA' and other illegible marks.*

Podemos afirmar que cumprimos com rigor e transparência as opções constantes do Plano de Atividades que durante este mandato foram sufragadas:

**A**companhar e fortalecer o apoio às pessoas e famílias, particularmente às mais carenciadas.

**R**eforçar a capacitação dos nossos fregueses em situação de precaridade laboral e de competências pessoais.

**M**anter uma articulação permanente e atenta às atividades do nosso movimento associativo e prestar-lhes o apoio, que em cada momento apresentaram como necessário do desenvolvimento de mais atividade.

**I**novar projetos e atividades que reforçaram a cidadania de determinados grupos sociais, nomeadamente, os idosos e as crianças em situação de vulnerabilidade.

**A**companhar toda a atividade do Conselho Consultivo da Juventude, bem como o esforço ao grupo em cumprir o seu programa.

**A**companhar de forma articulada e rentabilizar para a freguesia todas as atividades desenvolvidas pelo Município, com particular destaque, os Jogo Juvenis de Gaia, o Cantinho do Estudo, as Marchas de Sanjoaninas e a Colonia Balnear dos Idosos.

**R**eforçamos mensagens de manutenção da limpeza da freguesia, colocando placas dissuasoras, mais contentores de lixo e limpeza de áreas ajardinadas.

**N**a área do urbanismo continuamos a reabilitar ruas (Rua da Senra, Rua do Nora, Praceta dos Quatro Caminhos, Arruamentos e estacionamento da Urbanização da tripeira, estacionamento dos Quatro Caminho).

**M**antivemos a Preocupação com uma gestão atenta dos espaços de com particular acompanhamento, conforme informação anexa, assim como a recuperação dos acessos interiores ao Cemitério do Meiral.

A articulação com a Câmara Municipal e os respetivos serviços técnicos, esta plasmada nos investimentos realizados e noutros em vias de acontecerem conforme informação anexa.

## **ADMINISTRAÇÃO AUTÁRQUICA**

No âmbito dos compromissos que elegemos para o combate à pobreza na freguesia destacamos:



*Handwritten signatures and initials in the top right corner.*

## AÇÃO SOCIAL:

- Neste setor mantivemos em funcionamento a **Comissão Social de Freguesia**, com reuniões periódicas e a nossa representação no CLAS (Conselho Local de Ação Social).
- Na sequência do compromisso com as pessoas com mais de 65 anos, residentes na freguesia, organizamos o **Passeio/Convívio**, que contou com a presença de 736 pessoas e que ocorreu no dia 2 de setembro na Quinta do Cruzeiro no Concelho de Vila Praia De Ancora, Viana do Castelo, (em anexo).
- Reforçamos o funcionamento do projeto solidário "**Bem-Me-Quer**", (Loja Social), a funcionar no Supermercado Jumbo de Canidelo, cujo relatório se anexa.  
Confirma-se a validade e originalidade desta resposta social que tem mantido uma relação de igualdade com todos os cidadãos que a visitam e aí experimentam uma nova forma de solidariedade a partir do desperdício de vestuário e calçado, transformado em alimentos.
- Mantivemos **suporte alimentar e de farmácia** a um grupo de residentes na freguesia, em situação de grande precariedade social.
- O programa "**Agir Solidário**", centrado nas relações institucionais da Freguesia (Escolas, Escuteiros, Igreja, IPSS 's, Empresa Municipal GAIURB E Vicentinos de Canidelo), permitiu a recolha de alimentos no Supermercado Jumbo de Canidelo e nas Instituições cooperantes, entregando-os posteriormente à Conferencia de S. Vicente Paulo para distribuição pelas famílias, com carências alimentares e residentes na freguesia, (em anexo).
- Apoiamos ainda no **Natal de 2016 a distribuição de prendas** a 70 crianças, em parceria com o Grupo Desportivo do BPI.
- O projeto "**Mais Canidelo**", (reforço das competências de educação e parentalidade) decorreu entre 2015 e 2016 abrangeu 16 famílias (23 formandos) e recebeu a colaboração de várias instituições, (em anexo)  
Procurou-se com este projeto que as famílias beneficiárias de RSI nas suas funções parentais, recebessem mais formação para o desempenho das mesmas.
- Reforçamos os apoios às IPSS 's, **A.S.S.I.C.** e **Associação Social e Desenvolvimento Comunitário de Lavadores** (que, entretanto, encerrou a sua atividade).





*[Handwritten signatures and initials]*

Relativamente à A.S.S.I.C., iniciamos em 2016 o trabalho de sensibilização da Igreja de Canidelo, junto do Pároco, Almiro Mendes, para a sua colaboração no alargamento do espaço físico hoje ocupado por esta, logo que o Centro Social e Paroquial se instalasse na Seca do Bacalhau.

Este trabalho estendeu-se de seguida à **Comissão fabriqueira da Igreja**, que acordou a cedência dos espaços necessários ao reforço e crescimento da atividade social da A.S.S.I.C. Junto dos serviços municipais, recolhemos apoio técnico na elaboração do projeto de reorganização dos espaços (o que já está concluído).

Aguarda-se de momento a proposta de reorganização da ocupação dos espaços a apresentar à Segurança Social, no sentido do licenciamento da atividade de S.A.D. e Centro de Dia.

A A.S.S.I.C. a partir deste momento desenvolverá a sua tarefa para qual contará com o apoio da Junta de Freguesia que formalizará em protocolo as suas obrigações para com esta instituição.

- Cooperamos ainda, através do Gabinete de Ação Social, na aplicação dos questionários para a elaboração do **Plano Municipal Gerontológico de Canidelo**, cujos dados se aguardam.

Acrescentamos a este conjunto de atividades a **Colônia Balnear de Férias para Idosos** da freguesia que se realizou na Praia de Miramar na semana de 1 a 5 de agosto, envolvendo 20 Canidenses.

Esta atividade contou com a colaboração dos Serviços Sociais da Junta de Freguesia, e dos serviços técnicos da GAIURB, E.M. O programa incluía um período de praia (09H30 às 12h00) e o almoço servido no Parque de Campismo de Salgueiros. Esta atividade recebeu apoio financeiro do Município. (em anexo)

- Na sequência do acordo iniciado em 2014 mantivemos a atribuição do Programa **"Cantinho do Estudo"**. Em 2016 entregamos o "Cantinho" e reabilitamos os quartos de 11 alunos abrangendo 14 crianças. (em anexo)

Todas estas crianças tiveram também o seu quarto reorganizado, tendo alguns recebido também cama(beliche) e respetiva roupa de suporte.

- Participamos e financiamos a organização do **Jantar de Reis** promovida pela Associação Recreativa Canidense, no final do ano, abrangendo 44 Canidenses, correspondendo a 18 famílias (38 adultos e 6 menores).
- No mês de dezembro o Município atribuiu-nos a verba de 5.116,96€ destinado a situações de **emergência social**, a qual foi aplicada na sua totalidade. (em anexo)



*Handwritten signatures and initials in the top right corner.*

- No âmbito das parcerias com o Município, foram atribuídas **vacinas gratuitas** a 56 crianças nascidas na Freguesia de Canidelo, de acordo com o regulamento.
- Na continuação do programa Municipal "**Farmácias Solidárias**" recebemos a colaboração da Farmácia de Canidelo que se destinou a 6 (seis) agregados familiares.
- Igualmente e na sequência de compromissos anteriores participamos e financiamos a organização do programa do "**Mês do Idoso**", iniciativa concelhia.
- Acompanhamos as atividades da **CerciGaia**, mantendo o total apoio às instalações do CAO que funciona na Urbanização da tripeira.

Disponibilizamos apoio a atividade de **desporto adaptado** a um grupo de utentes da responsabilidade da Associação Cultural e Desportiva Portugal Ativo.

- Mantivemos a cooperação habitual com a Conferencia de S. Vicente Paulo de Santo André de Canidelo, no sentido da entrega de alimentos (cabaz de produtos secos) às famílias acompanhadas pelos Serviços Sociais da Junta de Freguesia.

## **CAPACITAÇÃO SOCIAL E PROFISSIONAL**

- Em 2016, como havíamos planeado, desenvolvemos ações de formação em articulação com o Centro de Emprego de Vila Nova de Gaia, nas áreas de: Acompanhante de Crianças, Empregado de Mesa e Bar e Agente de Geriatria, num total de 1200 horas práticas e 850 horas teóricas para 78 pessoas.

Estas ações de formação realizaram-se nas instalações do C.C.D. Arca de Noé e Urbanização da Tripeira.

A par desta atividade desenvolveu o GIP um conjunto de tarefas na área do suporte a desempregados para as áreas de formação profissional e de ofertas de emprego.

- Durante 2016, propusemo-nos, como era nosso compromisso, organizar uma turma de RVCC, aumentando desta forma as qualificações académicas dos nossos residentes; realizado o diagnóstico inicial o C.Q.E.P. considerou que o numero de formandos em questão não era o suficiente, razão pela qual os que assim decidiram, frequentaram a respetiva turma no Centro da Escola Profissional do Infante (ver relatório em anexo).



*Handwritten signatures and initials in the top right corner.*

- A partir de 1 de outubro terminou a apresentação obrigatória dos desempregados no GIP, abraçando-se outras tarefas decorrentes do processo de orientação para o emprego e qualificação.

Pessoal	€	63.580,45
Aquisição de Bens e Serviços Correntes	€	35.304,98
Transferências Correntes	€	13.349,39
Subsídios	€	20.101,22
Outras Despesas Correntes	€	1.971,60
Aquisição de Bens de Investimento	€	1.180,68

## ASSESSORIAS

Mantivemos as assessorias para:

- **Apoio jurídico** aos órgãos autárquicos (Dra. Paula Costa);
- **Apoio contabilístico**, assegurado por um C.C. (Dr. Américo Pinheiro);
- **Apoio técnico** no Parque de Campismo/área de eletricidade, (Engenheiro José Teixeira).
- **Informática** (Dr. Américo Ferreira)

## ADMINISTRAÇÃO AUTARQUICA

Pessoal	€	55.652,07
Aquisição de Bens e Serviços Correntes	€	69.443,25
Transferências Correntes	€	15.510,00
Outras Despesas Correntes	€	2.469,86
Aquisição de Bens de Capital	€	26.752,88



*[Handwritten signatures and initials]*

## EDUCAÇÃO, JUVENTUDE, CULTURA, DESPORTO E ASSOCIATIVISMO

### a) Educação

- Nesta área cumprimos todos os nossos compromissos decorrentes do protocolo relativo ao “expediente e limpeza” e financiamos atividades no âmbito do Agrupamento de Escolas D. Pedro I e Escola Secundária Inês de Castro.
- Mantivemos a presença dos representantes Autárquicos no acompanhamento dos **Conselhos Gerais** da Escola Secundária Inês de Castro e do Agrupamento de Escolas D. Pedro I.
- Participamos igualmente na organização e financiamento do **Cortejo de Carnaval** do Agrupamento de Escolas D. Pedro I, que envolveu 1200 crianças.
- O “Projeto Ekui” dirigido aos alunos do 1.º ano das Escola Básicas do Agrupamento de Escolas D. Pedro I, recebeu da nossa parte apoio logístico com o financiamento dos respetivos kits.
- Em todas as cerimónias de reconhecimento e louvor dos alunos da freguesia que frequentam diferentes escolas dentro e fora de Canidelo, estivemos presentes, oferecendo a cada um, uma lembrança.
- Relativamente ao programa Gai@prende+, a funcionar na freguesia mantivemos a nossa participação através da Vogal Fátima Sousa.

### b) Juventude

- O **Conselho Consultivo da Juventude** com a representação conhecida, tem desenvolvido o seu trabalho no âmbito do seu projeto de trabalho iniciado em 2015 – visitas de trabalho a todas as associações da freguesia.  
Tomou também a seu cargo o Conselho, a participação na Cerimónia das comemorações de 25 de Abril, com uma intervenção política por parte da Conselheira Maria João Monteiro.  
Organizou ainda o Conselho, um evento, na Escola Secundária Inês de Castro, a propósito do 25 de Abril com a participação do Sr. João Rouxinol e da Presidente de Junta de Canidelo. Este evento contou com a participação de 3 turmas (90 alunos) das aulas de Cidadania da respetiva escola.



*Handwritten signatures and initials in the top right corner.*

### c) Cultura

- Comemorações “**25 de ABRIL – Dia da Liberdade**”, contaram com um programa que se iniciou na noite de 24 de abril, com homenagem às instituições e personalidades da freguesia.

Inaugurou-se a galeria de fotografias dos Presidentes de Junta eleitos após o 25 de Abril de 74.

No dia 25 de Abril realizou-se a cerimónia política com a participação de todas as forças políticas representadas na Assembleia de Freguesia e de representantes do Concelho Consultivo da Juventude, seguida de romagem ao Cemitério do Meiral, em evocação a todos quantos morreram na guerra colonial.

Na tarde de 25 de Abril realizou-se um momento musical, da responsabilidade da Escola de Música de Canidelo e da Escola de Cavaquinhos do Grupo Folclórico da Escola Secundária Infante D. Henrique, nas instalações do Rancho Folclórico de Canidelo.

- **Dia 8 de Março**, comemorou-se o Dia Internacional da Mulher com uma visita e distribuição de flores a todas as funcionárias e professoras dos Jardim de infância e escolas da Freguesia.
- **Dia 25 de Novembro**, Dia Internacional da Eliminação da Violência contra as mulheres, promoveram-se duas sessões de trabalho sobre “Violência no Namoro”, no Agrupamento D. Pedro I e na Escola Secundária Inês de Castro, acompanhadas pela organização UMAR.
- **Festival Anual de Folclore** - Apoiamos e financiamos a organização do festival Anual de Folclore, promovido pelo Rancho Folclórico de Canidelo.  
Durante o ano de 2016 financiamos o transporte do Rancho Folclórico de Canidelo em algumas das suas deslocações ao exterior da freguesia.
- Financiamento e apoio logístico do **Encontro de Teatro de Escolas**, organizado pelo Grupo de Teatro “Contra Regra” da E.S.I.C., que decorreu no mês de abril e cujas representações tiveram lugar no Auditório Municipal de Gaia.
- Festas em honra de **São Vicente Ferrer e Santo André de Canidelo e Festa de S. Paio**, assim como o **Festival do Morango de Canidelo**, receberam os apoios logísticos e financeiros de acordo com informação anexa.



*[Handwritten signatures and initials]*

A Câmara Municipal financiou o apoio à festa de São Vicente Ferrer e Santo André de Canidelo.

- **Cantares ao Menino**, em conjunto com o Centro Social e Paroquial de Santo André de Canidelo, organizamos mais um programa Cultural de Natal no qual colaboraram, o Grupo "Coro D'Amore", "Coro Infantil da Paróquia de Gulpilhares" e "Coro da Escola de Música de Canidelo".
- Recebeu apoio logístico e financeiro a **Semana Cultural**, promovida pela Paróquia de Santo André, que se realizou na Avenida Beira Mar nos dias 25 a 29 de julho.
- **Marchas de S. João** - Apoiamos a organização da Marcha Infantil do Gai@prende+ que se apresentou no desfile promovido pelo Município. Esta atividade recebeu financiamento municipal.
- **Exposição Fotográfica** - Convidamos a fotógrafa Canidelense, Olimpia Castelo Branco a expor uma amostra fotográfica com o título, "**Diálogos entre o Campo e a Cidade**" na Escola Secundaria Inês de Castro, aquando da inauguração do Museu desta escola, que se realizou em 18 de novembro.

#### d) Desporto

- Organização dos **Jogos Juvenis de Gaia** na freguesia esteve a nosso cargo e visou a participação no Jogos Juvenis concelhios. Participaram na fase de freguesia 250 crianças e na fase concelhia 70, entre os 8 e 12 anos, provenientes das escolas do Agrupamento D. Pedro I. Os desportos representados pela nossa freguesia foram: Futebol de 7, futebol de 5, ténis de mesa, xadrez, natação, boccia e o atletismo.

Foram obtidas as seguintes classificações por equipas:

- 1.º lugar - Futebol de 7 feminino.
- 2.º lugar - Futebol de 7 masculino.
- 2.º e 3.º lugar - Natação feminino.
- 2.º lugar - Ténis de mesa feminino.
- 3.º lugar - Xadrez.
- 2.º lugar - Atletismo masculino.

Classificações individuais:

- 1.º lugar - Sub10 xadrez.
- 3.º lugar - sub12 xadrez
- 1.º lugar - Natação feminino.



- 1.º lugar – Atletismo masculino

- Apoiamos ainda todas as iniciativas desportivas que nos foram apresentadas pelas respetivas associações ou clubes.

Demos particular relevo às atividades de **desporto adaptado** com utentes da CerciGaia, promovidas pela Associação Cultural e Desportiva Portugal Ativo.

- Apoiamos as coletividades em transporte, brindes (Medalhas e trofeus) sempre que tal foi solicitado (anexo)

### e) Associativismo

- As atividades das **associações de pais receberam apoio** quer logístico, quer financeiro.
- A Associação de Pais da Escola D. Pedro I recebeu de nossa parte um significativo apoio na adaptação de duas salas a **cantina escolar**.
- Os Escuteiros do Agrupamento 1162 de Canidelo, contaram com o nosso apoio para as suas atividades (logística no Parque de Campismo de Salgueiros e transportes para o exterior da Freguesia), e com a nossa presença nas mesmas.
- **Associação Recreativa de Canidelo**, recebeu um apoio financeiro para as obras de requalificação da sua sede, assim como mais recentemente para o fardamento da Fanfarra.
- Entregamos, em regime de comodato, um espaço pertença da Junta de Freguesia, situado no Barroso à **Juventude Desportiva de Gaia**, para aí funcionar a sua sede.
- Mantivemos o apoio financeiro anual aos **Bombeiros Voluntários de Coimbrões** e financiamos a aquisição de 12 (doze) Capacetes a serem entregues aos alunos do Estágio de ingresso na Carreira de Bombeiros.
- **Sport Clube de Canidelo**, apoio total às despesas de água, luz e demais investimentos que o complexo de jogos Marques Gomes tem justificado.
- Acompanhamento, apoio logístico às atividades do Centro Social e Paroquial de Santo André de Canidelo no âmbito do Programa Gai@prende+.
- Participação na cerimónia do Dia 1 de Novembro junto do Memorial do Movimento Associativo do Cemitério de Chouselas.



*Handwritten signatures and initials in the top right corner.*

- Presença na homenagem promovida pelos Bombeiros Voluntários de Valadares no Cemitério do Meiral no dia 1 de novembro.

Aquisição de Bens e Serviços Correntes	€	9.868,42
Transferências Correntes	€	4.900,00
Outras Despesas Correntes	€	9.033,54

## SECRETARIA

O investimento na área de pessoal, que desenvolveu as suas tarefas na área da secretaria, decorreu com recurso à formação, disponibilizada no mercado:

- Frequência de pós-graduação da responsabilidade do Instituto CRIAP, nas áreas de Gestão de Recursos Humanos, (147 horas).
- Seminário Saudavelmente Realizado pela União de Freguesia de Grijó e Sermonde com duração de 16h.
- Sessão sobre execuções fiscais nas Autarquias Locais, (7 Horas).
- Atendimento e tarefas para o Espaço do Cidadão, (60 horas).
- Regime Jurídico do Financiamento dos Órgãos Municipais e de Freguesia, (7 horas).
- Feira social e do emprego participação - Encontro Técnico'In Lego
- Contextos e trajetórias de risco- uma abordagem ecológica sistémica – (7 horas)
- Ação de formação e sensibilização para o acolhimento de refugiados – Alto comissariado para as migrações.
- A empregabilidade dos Jovens - Workshop para técnicos – Projeto JEVE (4 horas)
- Porto Meeting (des)envolvimento – (14 horas)
- Plataforma Integrada de Ação social (Expandindustria) – (25 horas)

Pessoal	€	92.941,93
Aquisição de Bens e Serviços Correntes	€	57.518,79
Outras Despesas Correntes	€	550,87
Aquisição de Bens de Capital	€	6.171,16





*[Handwritten signatures and initials]*

## **AMBIENTE/ URBANISMO**

- De acordo com o nosso plano de trabalho, procuramos fortalecer as mensagens de limpeza da freguesia, através de:
  - ✓ Placas informativas sobre o depósito de lixo na via pública.
  - ✓ Limpeza do largo da feira, ao domingo logo após o seu encerramento.
  - ✓ Acionamento com regularidade do serviço de recolha de objetos domésticos (monos).
- Aguardamos atribuição por parte da Câmara Municipal de palestras com vista à recolha de dejetos de animais.
- Reforçamos a instalação de contentores e outros recipientes do lixo nas ruas mais habitadas.
- Aprofundamos o diálogo com o fiscal dos serviços municipais junto da SUMA, no sentido do reforço da higienização da freguesia.
- Mantivemos os nossos compromissos na requalificação do Caminho dos Vales.
- Reforçamos a sinalização aos serviços municipais competentes da reparação e instalação de passadeiras, assim como das acessibilidades em determinadas zonas da freguesia.
- Promovemos a colocação de acessibilidades na escola de Chouselas.
- Mantivemos o reforço à sinalização nas vias e à iluminação das mesmas.
- Reparámos buracos e realizamos pequenas obras em passeios e vias.
- Cumprimos com a manutenção dos jardins da freguesia e com o apoio dos serviços municipais recuperámos uma área ajardinada, no lugar dos Barracões.
- Construámos o Jardim da Fitela com apoio logístico dos serviços municipais e concluímos recentemente o seu ajardinamento.
- Aguardamos autorização, dos serviços competentes (APDL e Parque Biológico) relativamente à instalação de equipamentos de manutenção de ginástica ao ar livre na marginal e da colocação de uma placa informativa na Praia de Lavadores.



*Handwritten signatures and initials in the top right corner.*

Pessoal	€	23.060,58
Aquisição de Bens Correntes	€	26.112,43
Transferências Correntes	€	86.037,82
Outras Despesas Correntes	€	198,79
Aquisição de Bens de Investimento	€	1.629,75

## OBRAS

Pessoal	€	14.853,15
Aquisição de Bens e Serviços Correntes	€	88,30

## CEMITÉRIOS

- As obras do Cemitério de Chouselas estão concluídas, aguardando-se a abertura de 17 sepulturas e a pintura dos muros interiores. Concluiu-se a instalação de 40 ossários.
- Quanto ao cemitério do Meiral foram reconstruídos os acessos laterais no montante de 312<sup>2</sup> metros.
- Realizou-se um contrato de arrendamento da loja das flores, após concurso público, que ficou deserto.
- Mantem-se em curso o **levantamento das sepulturas** abandonadas que no caso de Cemitério de Chouselas são 29 e destas foram libertadas 14. No Cemitério do Meiral abriram-se 11 sepulturas das quais foram 3 libertadas.
- Relativamente ao Cemitério de Chouselas foram notificadas por ofício 86 pessoas, ficando ainda pendentes 43 casos.

Pessoal	€	40.755,73
Aquisição de Bens e Serviços Correntes	€	5.153,60
Outras Despesas Correntes	€	277,92
Aquisição de Bens de Investimento	€	22.116,90



*Handwritten signatures and initials in the top right corner.*

## PARQUE DE CAMPISMO

- Este equipamento, durante o ano transato, foi licenciado como unidade hoteleira de 1 estrela, processo que se arrasta há bastante tempo.
- Investimos como nos havíamos comprometido na requalificação dos serviços que prestamos, faltando-nos a reparação da cobertura dos quartos de banho.
- O processo de acompanhamento das “dívidas a longo prazo” mereceu o nosso melhor acompanhamento verificando-se, que dos 15 processos entregues ao contencioso, foram recuperados por acordo dois deles e os restantes encontram-se em processo de penhora de bens ou a aguardar contestação. Um dos processos foi arquivado por deliberação do executivo devido ao valor diminuto da dívida e da probabilidade de ser invocada a prescrição.
- A taxa de ocupação do parque de campismo em 2016 foi na ordem do 50%, relativamente aos permanentes.
- Registou-se um aumento de 110%, relativo ao ano de 2015, nas dormidas dos permanente e passantes.
- Resta o processo dos terrenos que se encontram em ação judicial no Tribunal Administrativo e Fiscal do Porto e cuja resolução não depende desta Autarquia.

Pessoal	€	107.740,61
Aquisição de Bens e Serviços Correntes	€	48.216,20
Transferências Correntes	€	14.055,22
Outras Despesas Correntes	€	7.557,89
Aquisição de Bens de Capital	€	13.481,88



*Handwritten signatures and initials in the top right corner.*

## ARTICULAÇÃO COM O MUNICÍPIO

A Junta de Freguesia, articulou com o município as seguintes requalificações da rede viária em Canidelo;

- Construção do Largo da Igreja, que supunha a aquisição da Casa do adro e a sua demolição, o que se verificou no final do ano de 2016.  
No momento aguardam-se todas as démarches decorrentes do concurso publico e a que a construção do Largo da Igreja obrigatoriamente tem de ser submetida.
- Requalificação da Rua do Nora concluída em setembro de 2016.
- Requalificação dos parques de estacionamento da Urbanização da Tripeira, bem como do acesso ás instalações da Do CAO da CergiGaia, pela Rua do Emissor em.
- Requalificação da Rua do Picão, através da Assinatura de um contrato interadministrativo no valor de 10 000,00€, finalizada em março de 2017.
- Requalificação da Rua Nova da Senra em maio de 2016.
- Requalificação da Praceta do Quatro Caminhos em maio de 2016.
- Requalificação de um espaço nos Quatro Caminhos em parque de estacionamento, em outubro de 2016.
- Aguarda-se o inicio das obras de requalificação de vias do Lugar de S. Paio inscritas no PEDU.
- Igualmente a construção do Parque Urbano do Vale de S. Paio, da autoria do Arquitecto Sidónio Pardal, encontra-se já em fase de concurso publico
- A Junta de Freguesia assegurou as pequenas reparações na via publica (buracos) e nos passeios, assim como recorrentemente na Rotunda Do Morango.
- Do ponto de vista do edificado a Câmara Municipal, apresenta a concurso publico a construção do Pavilhão Municipal de Canidelo.

## OUTROS

- Registo do Edifício Sede da Junta de Freguesia em junho 2016.
- Colocação de um novo brasão no Edifício Sede da Junta de Freguesia em abril 2016.



- Nos serviços de Finanças, retificação matricial por alteração do titular inscrito – Titular da propriedade da igreja Paroquial de Canidelo, a Fabrica da Igreja Paroquial de Santo André de Canidelo em Novembro de 2016.
- Permuta dos terrenos a favor da construção do novo campo de futebol de Canidelo: publicado no DR n.º 62, 2.ª serie de 28 de março de 2017, a abertura do período de discussão publica da proposta da Unidade de execução da área envolvente ao Campo de Jogos Manoel Marques Gomes.

*Handwritten signatures and initials:*  
M. P. P.  
P. P.  
M. P.  
M. P.

## **RECEITAS**

### **IMPOSTOS DIRETOS**

Imposto Municipal s/ Imóveis	€	56.142,41
------------------------------	---	-----------

### **TAXAS, MULTAS E OUTRAS PENALIDADES**

Taxas de secretaria, canídeos e multas

Receita Global	€	16.584,50
----------------	---	-----------

### **TRANSFERÊNCIAS CORRENTES**

FFF, Município, DGAL,  
GIP-IEFP e IEFP

Receita Global	€	529.291,96
----------------	---	------------



*Handwritten signatures and initials:*  
M. J. ...  
...  
M. A.  
B.  
...

## VENDA DE BENS E PRESTAÇÃO DE SERVIÇOS CORRENTES

Parque de Campismo, Cemitérios e Serviço Social

Receita Global	€	276.473,87
----------------	---	------------

## OUTRAS RECEITAS CORRENTES

Comparticipação de moradores e reembolsos

Receita Global	€	15.655,15
----------------	---	-----------

## OUTRAS RECEITAS DE CAPITAL

Transferências de Capital	€	10.000,00
---------------------------	---	-----------

Outras	€	3.753,90
--------	---	----------

## Dívidas a Terceiros em 31 de dezembro

Despesas Correntes e de Investimento

31.12.2016	€	43.508,76
------------	---	-----------

## Dívidas de Terceiros em 31 de dezembro

31.12.2016	€	214,02
------------	---	--------



*Handwritten signatures and initials, including 'J. Soares' and 'M. A.'.*

Não existiam em 31 de dezembro quaisquer débitos em mora a:

Instituições de Crédito;  
Segurança Social;  
ADSE;  
Finanças.

## EM SÍNTESE

A informação constante deste relatório de gestão, demonstra claramente as opções tomadas e os seus respetivos custos financeiros.

Felizmente atividades políticas não se reduzem ao financiamento da mesma, tem pelo contrário os compromissos, as articulações e o contributo comunidade e dos serviços municipais revela-se como um dos indicadores mais importantes para o desenvolvimento local.

Neste contexto relevo a participação dos funcionários da Junta de Freguesia que em muito ajudaram a atingir os objetivos traçados para determinados indicadores do Plano de Atividades.

A gestão financeira que aqui apresentamos significa exatamente rigor. Transparência com as contas do dinheiro público e escrupulosa escolha dos investimentos.

No encerramento da gestão de 2016 verifica-se que à **receita orçamentada** corresponde uma **execução de 80,80%**, relativamente a receita total.

Por outro lado, constata-se que o total bruto de receitas foi de **€ 907.901,79**, sendo que a totalidade das receitas foram correntes, foi de 894.147,89.

O Relatório de Atividades apresenta uma **execução** da despesa de 897.637,86 que corresponde a **76,08%** relativamente ao orçamentado de **1.122.721,96**.

Da análise das contas verifica-se que a **despesa com pessoal**, num total de 398.584,52, representa **44,40% do total das despesas correntes**, que foi de **€ 897.637,86**.



*Handwritten signatures and initials in the top right corner.*

O **Parque de Campismo de Salgueiros** irá continuar a ser a única fonte geradora de receitas extraordinárias para a freguesia.

A análise das contas de 2016 comprovam pois, para uma despesa de € 191.051,80, corresponde uma receita de € 233.386,87 sendo que da despesa indicada, 13.481,88 corresponde a Despesas de Investimento, tendo gerado um **saldo positivo, (sem investimentos) de € 42.335,07**, ou seja, cerca de **18,13%**.

### **Factos relevantes ocorridos após o encerramento das contas**

Nada a referir.

A Presidente da Junta

*Handwritten signature of Maria José Gamboa*

Maria José Gamboa, Dra.

Aprovado em Reunião de Executivo de 11 de abril de **2017**

Aprovado em Assembleia de Freguesia de **XX** de abril de **2017**



OBJEC TIVO	CÓDIGO DA CLASSIFIC. ECONÓMICA	CÓDIGO/ANO/TIPO/NUMERO DO PROJECTO/ACÇÃO				DESCRIÇÃO	FORMA DE REALIZAÇÃO	FONTE DE FINANCIAMENTO			DATAS		MONTANTE PREVISTO			MONTANTE EXECUTADO			EXEC. FINAN CEIRA ANUAL %(a)	EXEC. FINAN CEIRA GLOBAL %(b)
								AC	AA	FC	INICIO	FIM	ANO	ANOS SEGUINTE	TOTAL	ANOS ANTERIORES	ANO	TOTAL		
1.																				
1.1.					<b>Funções Gerais</b>															
1.1.1.					<b>Serviços Gerais da Administração Pública</b>															
1.1.1.1.					<b>Administração Geral</b>															
		1.	2016	I	1	Edifícios														
		1.1.	2016	I	2	Edifício sede														
04/07010301		1.1.1.	2016	I	3	Remodelação e conservação	ADM. DIR.	100.0		2016/01/01	2016/12/31	5.000,00		5.000,00		1.476,00	1.476,00	29.52	29.52	
		1.2.	2016	I	4	Parque de Campismo														
08/07010413		1.2.1.	2016	I	5	Remodelação e conservação	ADM. DIR.	100.0		2016/01/01	2016/12/31	12.500,00		12.500,00		12.038,33	12.038,33	96.31	96.31	
		2.	2016	I	6	Máquinas e Equipamento														
		2.1.	2016	I	7	Ação Social, Saúde e 3ª Idade														
02/070109		2.1.1.	2016	I	8	Equipamento administrativo	OUTRA	100.0		2016/01/01	2016/12/31	500,00		500,00						
02/07011002		2.1.2.	2016	I	9	Equipamento básico	OUTRA	100.0		2016/01/01	2016/12/31	500,00		500,00						
02/070107		2.1.3.	2016	I	10	Equipamento informático	OUTRA	100.0		2016/01/01	2016/12/31	800,00		800,00		689,91	689,91	86.24	86.24	
02/070108		2.1.4.	2016	I	11	Software informático	OUTRA	100.0		2016/01/01	2016/12/31	600,00		600,00		490,77	490,77	81.80	81.80	
		2.2.	2016	I	12	Secretaria														
04/070109		2.2.1.	2016	I	13	Equipamento administrativo	OUTRA	100.0		2016/01/01	2016/12/31	500,00		500,00						
04/07011002		2.2.2.	2016	I	14	Equipamento básico	OUTRA	100.0		2016/01/01	2016/12/13	1.000,00		1.000,00		836,28	836,28	83.63	83.63	
04/070107		2.2.3.	2016	I	15	Equipamento informático	OUTRA	100.0		2016/01/01	2016/12/31	1.740,00		1.740,00		1.735,90	1.735,90	99.76	99.76	
04/070108		2.2.4.	2016	I	16	Software informática	OUTRA	100.0		2016/01/01	2016/12/31	2.200,00		2.200,00		2.122,98	2.122,98	96.50	96.50	
		2.3.	2016	I	17	Salubridade Pública														
05/07011002		2.3.1.	2016	I	18	Equipamento básico	OUTRA	100.0		2016/01/01	2016/12/31	2.000,00		2.000,00		1.629,75	1.629,75	81.49	81.49	
		2.4.	2016	I	19	Obras														
06/07011002		2.4.1.	2016	I	20	Equipamento básico	OUTRA	100.0		2016/01/01	2016/12/31	500,00		500,00						
		2.5.	2016	I	21	Cemitérios														
07/07011002		2.5.1.	2016	I	22	Equipamento básico	OUTRA	100.0		2016/01/01	2016/12/31	500,00		500,00						
07/070109		2.5.2.	2016	I	23	Equipamento administrativo	OUTRA	100.0		2016/01/01	2016/12/31	500,00		500,00						
		2.6.	2016	I	24	Parque de Campismo														
08/070109		2.6.1.	2016	I	25	Equipamento administrativo	OUTRA	100.0		2016/01/01	2016/12/31	500,00		500,00		384,65	384,65	76.93	76.93	
08/020218		2.6.2.	2016	I	26	Equipamento básico	OUTRA	100.0		2016/01/01	2016/12/31									
08/07011002		2.6.2.	2016	I	26							1.000,00		1.000,00						
08/070107		2.6.3.	2016	I	27	Equipamento informático	OUTRA	100.0		2016/01/01	2016/12/31	2.000,00		2.000,00		802,33	802,33	40.12	40.12	
08/070108		2.6.4.	2016	I	28	Software informático	OUTRA	100.0		2016/01/01	2016/12/31	260,00		260,00		256,57	256,57	98.68	98.68	
08/070111		2.6.5.	2016	I	29	Ferramentas e utensílios	OUTRA	100.0		2016/01/01	2016/12/31	500,00		500,00						
2.					<b>Funções Sociais</b>															
2.1.					<b>Educação</b>															
2.1.1.					<b>Ensino não Superior</b>															
01/04030501		1.	2016	A	1	Escolas EB1/Jard. Infancia														
		1.1.	2016	A	2	Material de Limpeza e Expediente														
		1.1.1.	2016	A	3	Transferencia corrente	OUTRA	100.0		2016/01/01	2016/12/31	5.500,00		5.500,00		5.300,00	5.300,00	96.36	96.36	
		1.2.	2016	A	4	Manutenção e conservação														
01/020203		1.2.1.	2016	A	5	Manutenção e conservação	OUTRA	100.0		2016/01/01	2016/12/31	5.000,00		5.000,00		1.819,54	1.819,54	36.39	36.39	
		1.3.	2016	A	6	Diversos														
01/020121		1.3.1.	2016	A	7	Fornecimento de div. materiais	OUTRA	100.0		2016/01/01	2016/12/31	500,00		500,00		449,64	449,64	89.93	89.93	
01/020210		1.3.2.	2016	A	8	Transportes	OUTRA	100.0		2016/01/01	2016/12/31	4.000,00		4.000,00		2.500,00	2.500,00	62.50	62.50	
01/02022510		1.3.3.	2016	A	9	Espectaculos Culturais/Desportivos	OUTRA	100.0		2016/01/01	2016/12/31	750,00		750,00		381,50	381,50	50.87	50.87	
01/020220		1.3.4.	2016	A	10	Aquisição de bens culturais	OUTRA	100.0		2016/01/01	2016/12/31	500,00		500,00						
01/020121		1.3.5.	2016	A	11	Projeto "Cantinho do Estudo"	OUTRA	100.0		2016/01/01	2016/12/31	10.000,00		10.000,00		4.952,34	4.952,34	49.52	49.52	
		1.4.	2016	A	12	Associações de Pais														
01/040701		1.4.1.	2016	A	13	Transferencia corrente	OUTRA	100.0		2016/01/01	2016/12/31	6.000,00		6.000,00		5.800,00	5.800,00	96.67	96.67	
01/080701		1.4.2.	2016	A	14	Transferencia de capital	OUTRA	100.0		2016/01/01	2016/12/31	500,00		500,00						
01/020121		1.4.3.	2016	A	15	Fornecimentos diversos	OUTRA	100.0		2016/01/01	2016/12/31	1.500,00		1.500,00		507,80	507,80	33.85	33.85	
2.3.					<b>Segurança e Acção Social</b>															
2.3.1.					<b>Segurança Social</b>															
		1.	2016	A	16	Segurança Social														
		1.1.	2016	A	17	Parte Patronal														
A TRANSPORTAR ...												67.350,00		67.350,00		44.174,29	44.174,29			



OBJEC TIVO	CÓDIGO DA CLASSIFIC. ECONÓMICA	CÓDIGO/ANO/TIPO/NUMERO DO PROJECTO/ACÇÃO					DESCRIÇÃO	FORMA DE REALIZAÇÃO	FONTE DE FINANCIAMENTO			DATAS		MONTANTE PREVISTO			MONTANTE EXECUTADO		EXEC. FINAN CEIRA ANUAL % (a)	EXEC. FINAN CEIRA GLOBAL % (b)
									AC	AA	FC			ANO	ANOS SEGUINTE	TOTAL	ANOS ANTERIORES	ANO		
									INICIO	FIM	ANO	ANOS SEGUINTE	TOTAL	ANOS ANTERIORES	ANO	TOTAL				
A TRANSPORTAR ...												225.550,00		225.550,00		178.238,80	178.238,80			
2.5. 2.5.2.	01/07010413	1.3.	2016	I	39	Lavadouros, Balneários e Fontenários	OUTRA		100.0		2016/01/01	2016/12/31	4.000,00	4.000,00		712,84	712,84	17.82	17.82	
		1.3.1.	2016	I	40	Manutenção e conservação														
		2.	2016	I	41	Cemitérios														
		2.1.	2016	I	42	Aluguer de máquinas/equipamento														
	07/02022504	2.1.1.	2016	I	43	Aluguer de máquinas/equipamento	OUTRA		100.0		2016/01/01	2016/12/31	1.000,00	1.000,00		378,84	378,84	37.88	37.88	
		2.2.	2016	I	44	Construção e Manutenção														
	07/07010412	2.2.1.	2016	I	45	Construção e manutenção	OUTRA		100.0		2016/01/01	2016/12/31	22.500,00	22.500,00		8.336,90	8.336,90	37.05	37.05	
						<b>Serviços Culturais, Recreativos e Religiosos</b>														
						<b>Cultura, Desporto, Recreio e Lazer</b>														
			1.	2016	I	46	Instalações Desportivas													
			1.1.	2016	I	47	Infraestruturas Desportivas													
	01/07010406	1.1.1.	2016	I	48	Remodelação e conservação	OUTRA		100.0		2016/01/01	2016/12/31	5.000,00	5.000,00		204,16	204,16	4.08	4.08	
		1.2.	2016	A	57	Espaços Desportivos no espaço público														
	01/020120	1.2.1.	2016	A	58	Aquisição de equipamentos	OUTRA		100.0		2016/04/12	2016/12/31	2.500,00	2.500,00						
		2.	2016	A	32	Organização de eventos														
		2.1.	2016	A	33	Juventude														
	03/02022510	2.1.1.	2016	A	34	Diversos	OUTRA		100.0		2016/01/01	2016/12/31	1.500,00	1.500,00						
	03/02022510	2.1.2.	2016	A	35	Conselho Consultivo	OUTRA		100.0		2016/01/01	2016/12/31	1.500,00	1.500,00		5,00	5,00	0.33	0.33	
		2.2.	2016	A	36	População Geral														
	03/020103	2.2.1.	2016	A	37	Comemorações do 25 de abril	OUTRA		100.0		2016/01/01	2016/12/31								
	03/020115	2.2.1.	2016		37															
	03/020121	2.2.1.	2016		37															
	03/020210	2.2.1.	2016		37															
	03/020212	2.2.1.	2016		37															
	03/02022510	2.2.1.	2016		37								2.700,00	2.700,00		1.525,01	1.525,01	56.48	56.48	
03/020115	2.2.2.	2016	A	38	Apoio e organização de encontros desp./culturais	OUTRA		100.0		2016/01/01	2016/12/31									
03/020210	2.2.2.	2016		38																
03/02022504	2.2.2.	2016		38																
03/02022510	2.2.2.	2016		38																
03/040701	2.2.2.	2016		38																
03/06020305	2.2.2.	2016		38								18.250,00	18.250,00		17.062,31	17.062,31	93.49	93.49		
	2.3.	2016	A	39	Jogos Juvenis															
03/020121	2.3.1.	2016	A	40	Diversos	OUTRA		100.0		2016/01/01	2016/12/31									
03/02022510	2.3.1.	2016		40																
03/06020305	2.3.1.	2016		40								7.000,00	7.000,00		4.864,69	4.864,69	69.50	69.50		
	3.	2016	A	41	Apoio a instituições															
	3.1.	2016	A	42	Desporto,Cultura e Recreio															
01/040701	3.1.1.	2016	A	43	Transferencias correntes	OUTRA		100.0		2016/01/01	2016/12/31	6.000,00	6.000,00		4.410,00	4.410,00	73.50	73.50		
01/080701	3.1.2.	2016	A	44	Transferencias de capital	OUTRA		100.0		2016/01/01	2016/12/31	1.000,00	1.000,00							
01/020210	3.1.3.	2016	A	45	Aluguer de transporte/equipamento	OUTRA		100.0		2016/01/01	2016/12/31	3.500,00	3.500,00							
01/020120	3.1.4.	2016	A	46	Fornecimento mat. desp./cult,	OUTRA		100.0		2016/01/01	2016/12/31	1.000,00	1.000,00							
01/020121	3.1.5.	2016	A	47	Fornecimento diversos bens e serviços	OUTRA		100.0		2016/01/01	2016/12/31									
01/02022510	3.1.5.	2016		47								3.100,00	3.100,00		1.845,36	1.845,36	59.53	59.53		
												<b>11.500,00</b>	<b>11.500,00</b>		<b>11.450,00</b>	<b>11.450,00</b>	<b>99.57</b>	<b>99.57</b>		
	1.	2016	A	48	Apoio a instituições															
	1.1.	2016	A	49	Religiosas															
01/02022510	1.1.1.	2016	A	50	Apoios diversos	OUTRA		100.0		2016/01/01	2016/12/31	11.500,00	11.500,00		11.450,00	11.450,00	99.57	99.57		
					<b>Funções Económicas</b>															
					<b>Transportes e Comunicações</b>							<b>26.521,96</b>	<b>26.521,96</b>		<b>13.596,58</b>	<b>13.596,58</b>	<b>51.27</b>	<b>51.27</b>		
					<b>Transportes Rodoviários</b>							<b>26.521,96</b>	<b>26.521,96</b>		<b>13.596,58</b>	<b>13.596,58</b>	<b>51.27</b>	<b>51.27</b>		
	1.	2016	I	49	Arruamentos															
	1.1.	2016	I	50	Arruamentos															
01/07010401	1.1.1.	2016	I	51	Diversos arruamentos	EMPREITADA		100.0		2016/01/01	2017/12/31	26.521,96	26.521,96		13.596,58	13.596,58	51.27	51.27		
A TRANSPORTAR ...												344.121,96		344.121,96		242.630,49	242.630,49			

OBJEC TIVO	CÓDIGO DA CLASSIFIC. ECONÓMICA	CÓDIGO/ANO/TIPO/NUMERO DO PROJECTO/ACÇÃO	DESCRIÇÃO	FORMA DE REALIZAÇÃO	FONTE DE FINANCIAMENTO			DATAS		MONTANTE PREVISTO			MONTANTE EXECUTADO			EXEC. FINAN CEIRA ANUAL % (a)	EXEC. FINAN CEIRA GLOBAL % (b)
					AC	AA	FC	INICIO	FIM	ANO	ANOS SEGUINTE	TOTAL	ANOS ANTERIORES	ANO	TOTAL		
A TRANSPORTAR ...										344.121,96		344.121,96		242.630,49	242.630,49		
4.			Outras Funções							5.000,00		5.000,00		3.004,30	3.004,30	60.09	60.09
4.3.			Diversas não especificadas							5.000,00		5.000,00		3.004,30	3.004,30	60.09	60.09
4.3.1.			Diversos							5.000,00		5.000,00		3.004,30	3.004,30	60.09	60.09
	01/020217	1. 1.1. 1.1.1.	2016 A 51 2016 A 52 2016 A 53														
			Informação														
			Publicidade							2.000,00		2.000,00		323,30	323,30	16.17	16.17
			Publicidade														
			Boletim Informativo														
	01/020220	1.2. 1.2.1.	2016 A 54 2016 A 55														
			Boletim Informativo							3.000,00		3.000,00		2.681,00	2.681,00	89.37	89.37
TOTAL GERAL .....										349.121,96		349.121,96		245.634,79	245.634,79	70.36	70.36

Anotações : a) Execução Financeira Anual = (Executado no Ano \* 100) / Previsto no Ano  
b) Execução Financeira Global = (Total Executado \* 100) / (Realizado em Anos Anteriores + Total Previsto)

ORGÃO EXECUTIVO

Em 11 de April de 2017  
[Signature]

ORGÃO DELIBERATIVO

Em \_\_\_\_ de \_\_\_\_ de \_\_\_\_  
\_\_\_\_\_  
\_\_\_\_\_

*[Handwritten signatures]*

MAPA DO CONTROLO ORÇAMENTAL DA RECEITA

ENTIDADE FREG. CANIDELO -

FREGUESIA DE CANIDELO

Período: 2016/01/01 a 2016/12/31

ANO 2016  
PÁG. 1

CLASSIFICAÇÃO ECONÓMICA		PREVISÕES CORRIGIDAS	RECEITAS POR COBRAR NO INÍCIO DO ANO	RECEITAS LIQUIDADAS	LIQUIDAÇÕES ANULADAS	RECEITAS COBRADAS BRUTAS	REEMBOLSOS/RESTITUIÇÕES		RECEITA COBRADA LIQUIDA	RECEITAS POR COBRAR NO FINAL DO ANO	GRAU EXEC. FINAN. DAS REC. (12) a
CÓDIGO	DESCRIÇÃO						EMITIDOS	PAGOS			
(1)	(2)	(3)	(4)	(5)	(6)	(7)	(8)	(9)	(10 = 7-9)	(11=4+5-6-7)	(12) a
01	Impostos Directos	40.000,00		56.142,41		56.142,41			56.142,41		140.4
0102	Outros	40.000,00		56.142,41		56.142,41			56.142,41		140.4
010202	Imposto municipal sobre imóveis	40.000,00		56.142,41		56.142,41			56.142,41		140.4
04	Taxas, multas e outras penalidades	13.600,00		16.584,50		16.584,50			16.584,50		121.9
0401	Taxas	10.500,00		13.318,00		13.318,00			13.318,00		126.8
040123	Taxas específicas das autarquias locais	10.500,00		13.318,00		13.318,00			13.318,00		126.8
04012304	Canídeos	6.500,00		8.238,50		8.238,50			8.238,50		126.7
04012399	Outras	4.000,00		5.079,50		5.079,50			5.079,50		127.0
0401239999	Outras	4.000,00		5.079,50		5.079,50			5.079,50		127.0
0402	Multas e outras penalidades	3.100,00		3.266,50		3.266,50			3.266,50		105.4
040201	Juros de mora	100,00		355,10		355,10			355,10		355.1
040299	Multas e penalidades diversas	3.000,00		2.911,40		2.911,40			2.911,40		97.0
06	Transferências correntes	553.030,00		529.291,96		529.077,94			529.077,94	214,02	95.7
0603	Administração central	305.030,00		267.593,43		267.379,41			267.379,41	214,02	87.7
060301	Estado	180.030,00		185.182,98		185.182,98			185.182,98		102.9
06030104	Fundo de Financiamento das Freguesias	160.030,00		161.994,00		161.994,00			161.994,00		101.2
06030199	Outras	20.000,00		23.188,98		23.188,98			23.188,98		115.9
0603019901	Direcção-Geral das Autarquias	20.000,00		23.188,98		23.188,98			23.188,98		115.9
060307	Serviços e fundos autónomos	125.000,00		82.410,45		82.196,43			82.196,43	214,02	65.8
06030701	IEFP - GIP	15.000,00		11.318,94		11.318,94			11.318,94		75.5
06030702	IEFP - Contrato Emprego Inserção	90.000,00		56.636,01		56.636,01			56.636,01		62.9
06030703	IEFP - Controlo de Desempregados	15.000,00		11.319,00		11.319,00			11.319,00		75.5
06030704	IEFP - Formação	5.000,00		3.136,50		2.922,48			2.922,48	214,02	58.4
0605	Administração local	248.000,00		261.698,53		261.698,53			261.698,53		105.5
060501	Continente	248.000,00		261.698,53		261.698,53			261.698,53		105.5
06050101	Município V N Gaia - Transf. mensais	160.000,00		190.708,50		190.708,50			190.708,50		119.2
06050102	Município V N Gaia - Transf. p/Jardins	20.000,00		23.004,00		23.004,00			23.004,00		115.0
06050103	Município V N Gaia - Transf. p/Diversas	5.000,00		33.953,53		33.953,53			33.953,53		679.1
06050104	Município V N Gaia - Acordos de Execução	63.000,00		14.032,50		14.032,50			14.032,50		22.3
07	Venda de bens e serviços correntes	290.300,00		276.473,87		276.473,87			276.473,87		95.2
0701	Venda de bens	200,00		25,00		25,00			25,00		12.5
070103	Publicações e Impressos	100,00		25,00		25,00			25,00		25.0
070105	Bens inutilizados	100,00									
0702	Serviços	275.100,00		266.658,37		266.658,37			266.658,37		96.9
070208	Serviços sociais, rec., culturais e desportivos	100,00									
07020804	Serviços desportivos	100,00									
070209	Serviços específicos das autarquias	275.000,00		266.658,37		266.658,37			266.658,37		97.0
07020905	Cemitérios	25.000,00		33.271,50		33.271,50			33.271,50		133.1
07020908	Parque de Campismo	250.000,00		233.386,87		233.386,87			233.386,87		93.4
0703	Rendas	15.000,00		9.790,50		9.790,50			9.790,50		65.3
070399	Outras	15.000,00		9.790,50		9.790,50			9.790,50		65.3
08	Outras receitas correntes	16.800,00		15.655,15		15.655,15			15.655,15		93.2

a) (12 = 10 / 3 \* 100)

MAPA DO CONTROLO ORÇAMENTAL DA RECEITA

ENTIDADE FREG. CANIDELO -

FREGUESIA DE CANIDELO

Período: 2016/01/01 a 2016/12/31

ANO 2016  
PÁG. 2

CLASSIFICAÇÃO ECONÓMICA		PREVISÕES CORRIGIDAS	RECEITAS POR COBRAR NO INÍCIO DO ANO	RECEITAS LIQUIDADAS	LIQUIDAÇÕES ANULADAS	RECEITAS COBRADAS BRUTAS	REEMBOLSOS/RESTITUIÇÕES		RECEITA COBRADA LIQUIDA	RECEITAS POR COBRAR NO FINAL DO ANO	GRAU EXEC. FINAN. DAS REC. (12)a
CÓDIGO	DESCRIÇÃO						EMITIDOS	PAGOS			
(1)	(2)	(3)	(4)	(5)	(6)	(7)	(8)	(9)	(10 = 7-9)	(11=4+5-6-7)	(12)a
0801	Outras	16.800,00		15.655,15		15.655,15			15.655,15		93.2
080199	Outras	16.800,00		15.655,15		15.655,15			15.655,15		93.2
08019901	Indemnizações por deterioração, roubo e extravio b	100,00									
08019902	Ind. estragos prov. p/outrem viat.ou outros bens d	100,00									
08019903	IVA reembolsado	100,00									
08019999	Diversas	16.500,00		15.655,15		15.655,15			15.655,15		94.9
0801999901	Comparticipação Moradores	7.000,00		7.380,00		7.380,00			7.380,00		105.4
0801999902	Outros Reembolsos	8.500,00		4.331,58		4.331,58			4.331,58		51.0
0801999903	Outras receitas	1.000,00		3.943,57		3.943,57			3.943,57		394.4
10	Transferências de capital	100,00		10.000,00		10.000,00			10.000,00		10000
1005	Administração local	100,00		10.000,00		10.000,00			10.000,00		10000
100501	Continente	100,00		10.000,00		10.000,00			10.000,00		10000
10050101	Município de V N Gaia	100,00		10.000,00		10.000,00			10.000,00		10000
13	Outras receitas de capital	3.753,90		3.753,90		3.753,90			3.753,90		100.0
1301	Outras	3.753,90		3.753,90		3.753,90			3.753,90		100.0
130199	Outras	3.753,90		3.753,90		3.753,90			3.753,90		100.0
16	Saldo da gerência anterior	205.138,06		205.138,06						205.138,06	
1601	Saldo orçamental	205.138,06		205.138,06						205.138,06	
160101	Na posse do serviço	205.138,06		205.138,06						205.138,06	
TOTAL		1.122.721,96		1.113.039,85		907.687,77			907.687,77	205.352,08	80.8

a) (12 = 10 / 3 \* 100)

ORGÃO EXECUTIVO  
Em 11 de Abril de 2017  
*[Assinatura]*

ORGÃO DELIBERATIVO  
Em \_\_\_ de \_\_\_ de \_\_\_  
\_\_\_\_\_

MAPA SÍNTESE DA RECONCILIAÇÃO BANCÁRIA

PERÍODO DE 2016/01/01 A 2016/12/31

Pág. 1

Instituição Bancária		Saldo do Extracto Bancário	Saldo Contabilístico	Observações
Banco	N.º de Conta			
0035 CGD	00002931430	266.715,73	264.234,93	Reconciliação efetuada e justificadas as divergencias
0036 MG	00106001773	2.448,80	2.448,80	
Total			266.683,73	

*[Handwritten signatures and initials]*